年中みかんのとれる町
広報
みはま
No. 551

福は～内
鬼は～外

節分（志原保育所）

2015
3

特集 防災情報 P2-3

平成 26 年度
第 1 回御浜町自主防災組織連絡会議が開催されました

1 月 28 日（水）、役場くろしおホールで「平成 26 年度 第 1 回御浜町自主防災組織連絡会議」が開催されました。

この会議は、各地区の自主防災組織のリーダーで構成され、地震その他の災害による被害の防止及び軽減のため、各組織相互及び他機関との連携強化と自主防災活動の活性化を図ることを目的としています。

会議では、三重大学大学院工学研究科　川口淳（かわぐちじゅん）准教授による「巨大地震に備える自主防災組織に必要な事」をテーマとした講話や、各地域の自主防災活動の状況について発表・意見交換が行われました。

また、本会議の会長・副会長の改選も行われ、会長に垣内美生（かいとよしお）氏（志原・上里古屋地区自主防災組織）、副会長に尾崎英夫（おざきひでお）氏（阿田和・山地地区自主防災組織）が再任となりました。

会議では、「家具固定の講習会をする事で意識が上がった。」「防災意識が下がらないように防災訓練を続けていくことが大切である。」などの意見が出ました。

三重大学　川口准教授を交えて意見交換

活動状況の発表

宝くじの助成金を活用して防災資機材を整備しました

芝地・下地地区自主防災組織（阿田和）が、宝くじの社会貢献広報事業として、宝くじの受託事業収入を財源としているコミュニティ助成事業（平成 26 年度分）の助成を受け、自主防災活動のための資機材を購入しました。今後、地区の防災訓練などでこれらの資機材を有効活用し防災力の向上に努めていきます。

【購入資機材】

ニューパイプテント、発電機、防災かまどセット、ハロゲン投光器、カケヤ、チルホール、チェーンソー、ＬＥＤ強力ライト、ガソリン携行缶、トランシーバー、コードリール、砂袋　など

防災かまどセット

あなたに夢を。宝くじ　街に元気を。

クーちゃん

柿原自主防災組織が家具固定講習会を開催しました

1月18日（日）、柿原自主防災組織（巽博司代表）が地区防災訓練を実施し地区住民約30名が参加しました。

訓練では、家具固定推進普及ボランティアとして活動されている中山豊氏による適切な家具固定方法の講習と、火災を想定し実際にホースを使って放水する実践的な訓練を行いました。

家具固定講習会

3月1日(日)～7日(土)は、春の全国火災予防運動週間

火災予防のための三つの習慣

○寝たばこは、絶対やめる。
○ストーブは、燃えやすいものから離れた位置で使用する。
○ガスコンロなどのそばを離れるときは、必ず火を消しましょう。

†問い合わせ先†防災課防災係　（担当　櫨山慎也）☎３－０５０７

防人の独言 No.29

平成27年1月17日　阪神淡路大震災から20年

防災課　西　優輝

阪神淡路大震災では、津波こそ起きませんでしたが、非常に強い揺れにより火災や家屋倒壊がたくさん発生し、多くの方が亡くなりました。

もし今、御浜町で阪神淡路大震災のような大きな地震が発生したら、私たちはどう行動すればいいのでしょうか？

先日の自主防災組織連絡会議での防災講話の中で、三重大学の川口先生は巨大地震への備えとして「強い地震が起きた時は、自分ができる最善の策を尽くす事が大切だ」というお話をされていました。

例えば、揺れを感じたら机の下に隠れる。机が無ければ身を丸めてその場で地面に伏せて頭を守る。運悪く倒壊した家屋に体を挟まれたら、力の限り大きな声で助けを求める。動けなくなったり、声が出なくなっても、希望を捨てずに助けを待ち続ける事です。

当たり前のように聞こえますが、突然、今まで経験した事のない大きな地震に直面してしまった場合、冷静に状況を判断して、すぐさま行動に移すというのは、日頃からの訓練やイメージトレーニングを積み上げていなければ難しいことです。

それでも、一人一人が最後まであきらめずに自分の最善を尽くすことが出来れば被害は大きく減るはずです。

巨大地震への備えとして「最後まで最善を尽くす」という意識を強く持つこと。そのうえで、家具の固定や食糧の備蓄など、今、自分が出来る事ができればモアベターです。

国民健康保険税のご案内

国民健康保険税の税率改定について

町の国民健康保険事業運営は、高齢化の進展や医療の高度化などに伴い保険給付費が年々増加しており、大変厳しい財政状況が続いています。このような状況の中、やむを得ず国民健康保険税率を平成25年度から平成27年度までの３年間で段階的に改定しており、今回が３回目の改定となります。

加入者のみなさまにはご負担をおかけすることになりますが、引き続きご理解とご協力をお願いします。

算出方法

所得割：（前年中の総所得金額－33万円）×税率
資産割：土地及び家屋に係る固定資産税額×税率
均等割：加入者１人あたりの税額
平等割：１世帯あたりの税額

改定の内容

世帯ごとの保険税額		改定前（平成26年度）	改定後（平成27年度から）
医療分（全世帯）	所得割	5.1%	5.4%
	資産割	46%	46%
	均等割	18,200円	19,000円
	平等割	20,800円	21,400円
後期高齢者支援金分（全世帯）	所得割	1.5%	1.6%
	資産割	11%	11%
	均等割	5,600円	5,800円
	平等割	5,800円	6,000円
介護保険分（40歳～64歳）	所得割	1.36%	1.56%
	資産割	10.5%	10.5%
	均等割	6,400円	6,800円
	平等割	5,200円	5,400円

※上の３つの項目（医療分・後期高齢者支援金分・介護保険分）の合計額が年間の保険税額となります。

納付方法と納付月について

●国民健康保険税の納付方法には、普通徴収（口座振替または納付書での納付）と特別徴収（年金天引き）があります。特別徴収となる方は、次の①～⑤すべてにあてはまる方です。

①世帯内の国民健康被保険者全員が65歳以上75歳未満であること
②世帯主が国民健康被保険者であること
③世帯主が特別徴収の対象となる年金を年額18万円以上受給していること
④介護保険料が特別徴収されていること
⑤介護保険料と国民健康保険税の合算額が年金受給額の１／２を超えないこと

※お申し出により、特別徴収（年金天引き）から普通徴収（口座振替のみ）に変更できる場合がありますのでご相談ください。

●国民健康保険税の納付月は以下のとおりです。

	4月	5月	6月	7月	8月	9月	10月	11月	12月	1月	2月	3月
普通徴収				○	○	○	○	○	○	○	○	○
特別徴収	○		○		○		○		○		○	

※平成26年度から普通徴収仮算定が廃止され、普通徴収の納付月が変更となっています。

※平成26年度の国民健康保険税が２月の年金から特別徴収された方は、２月の特別徴収分と同じ額が平成27年度国民健康保険税の仮徴収分として４・６・８月に特別徴収され、平成27年度国民健康保険税額決定後に、仮徴収分として特別徴収された額を差し引いた金額を本徴収分として10・12・２月に特別徴収されます。なお、平成27年度に新規で特別徴収となる方は、７・８・９月はこれまで通りの普通徴収で、10月から特別徴収が開始されます。

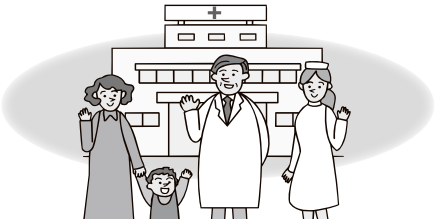

†問い合わせ先†
税務住民課税務係
（担当　赤根義人（あかねよしひと））
☎３－０５１０

一緒にスポーツしようぜ！～スポーツを通し、健康な体と心を育てよう～

御浜町には、現在 12 の団体がスポーツ少年団に登録しています。
10 月号から、各団体をご紹介しています。入団を希望する方は、各団体の連絡先へお申し込みください。

御浜野球スポーツ少年団

＜代表指導者からみなさんへ＞

御浜野球スポーツ少年団は、礼儀・挨拶・感謝をモットーに、日々、楽しく練習しています。打つ楽しさ、勝つ喜びを仲間と味わってみませんか？

興味のある方は、気軽に見学にきてください。女の子も大歓迎！！

【練習日時】
毎週火・木・土曜日　17：00 ～ 19：30
毎週日曜日　 9 ：00 ～ 12：00
【練習場所】 御浜小学校グラウンド
【対象者】 小学校 1 年生～ 6 年生の男女
【会費】 月額　2,000 円
【連絡先】 中道政信（なかみちまさのぶ）（☎ 090-2680-9227）

日本拳法スポーツ少年団

＜代表指導者からみなさんへ＞

『継続は力なり』

文武両道の精神で、毎回 1 時間集中して練習しています。団員たちが心も体も成長してくれることを願っています。

関心のある方は、一度道場へ見学に来てください。

【練習日時】
毎週水曜日　18：30 ～ 19：30
毎週日曜日　16：00 ～ 17：00
【練習場所】 日本拳法紀南道場
【対象者】 幼児～中学校 3 年生
【会費】 月額　500 円
【連絡先】 宇城盛次（うしろもりつぐ）（☎ 2-1805）

「第５次御浜町総合計画」を策定します

町では、新しいまちづくりを進めるための指針となる「御浜町総合計画後期基本計画」を策定しています。この計画は、全体計画として平成23年度から32年度までの10年間で策定していますが、来年３月末でその前期基本計画期間が終了することから、平成28年度を初年度とする「第５次御浜町総合計画後期基本計画」を策定するものです。

先般、この新しい総合計画の策定にあたり、住民のみなさんのご意見をお聞かせいただきたく、20歳以上の住民のみなさんの中から2,000名の方に「町民アンケート調査」をお願いしました。調査にご協力いただいたみなさんに感謝申し上げます。調査結果につきましては、集計・分析を行ったうえ、「広報みはま」で紹介したいと思います。

今後もより多くの住民のみなさんとともに新しいまちづくりを考えていきたいと思います。総合計画についてご意見等ございましたら、どのようなことでも結構ですので、担当までお知らせください。

†問い合わせ先†
総務課企画財政係
（担当　畑中芳成（はたなかよしなり））
☎３－０５０５

内臓脂肪すっきり教室を開催します

町ではメタボ予防のための内臓脂肪すっきり教室を開催します。内臓脂肪の減らし方や適正なBMI等について分かりやすくお話しします。健康づくりに興味のある方、健康診査で日常生活の改善が必要とされた方、この機会にぜひお申し込みください。

【日程】 ３月10日（火）　９：30～13：00
【場所】 御浜町福祉健康センター
【対象者】 40歳以上の町民の方
【内容】 講話「内臓脂肪をためない生活をしよう！」、調理実習
※ 講話のみの参加も可能です。
【費用】 材料代300円
【準備物】
米0.5合、エプロン、三角巾、計算機、筆記用具
【定員】 先着20名
【締切】 ３月５日（木）

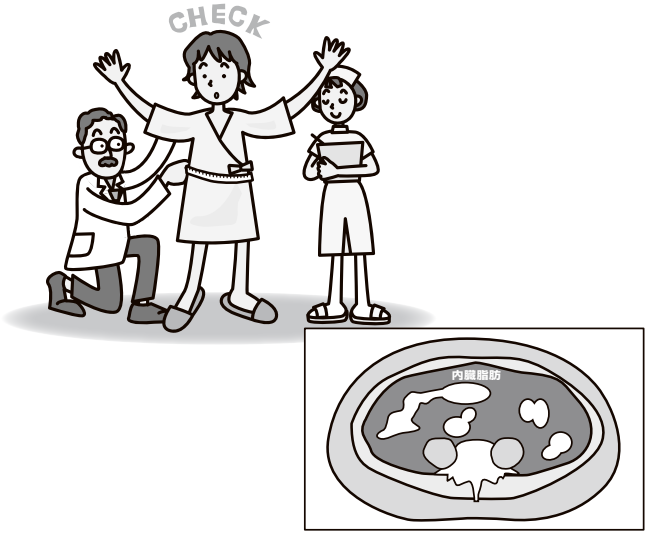

†申し込み・問い合わせ先†
健康福祉課健康づくり係
（担当　室谷好美（むろたによしみ））
☎３－０５１１

大腸がんを予防しよう！

生活習慣の変化により、日本人も大腸がんにかかる人は増えています。その数は30年前の約6倍に増加しています。年間では全国で男性が約7万人、女性が約5万人かかっています。

大腸がん予防のポイント

●定期的な大腸がん検診で早期発見

大腸がんは早期発見が大事です。まずは気軽にできる便潜血検査を受けましょう。

●下記のような症状があったら早めに医療機関へ受診しましょう。

□便に血が混じる、便や拭いた紙に血が付く
□便秘がちになった
□腹痛がおこりやすくなった
□便が細くなった
□排便後も便が残っている感じがする
□お腹が張った感じがある
□下痢をしやすくなった
□貧血がひどくなった
□体重が急に減った　など

●日常生活での予防

食事（動物性脂肪の取りすぎや食物繊維不足に注意）

適度な運動を心がけましょう。アルコールはほどほどに。たばこはやめましょう。

大腸がん予防教室のお知らせ

日常生活で大腸がん予防に取り組んでいただくため、保健師・管理栄養士による予防教室を開催します。特に食事の面では実際に料理し、試食を行います。この機会にぜひ参加ください。

【日時】3月19日（木）　9：30～13：00
【場所】福祉健康センター　研修室
【対象者】40歳以上の方
【参加費】材料代　300円
【持ち物】米1/2合、エプロン、三角巾、筆記用具
【定員】15名
【申込み】3月12日（木）までに下記までお申し込みください。

†申し込み・問い合わせ先†健康福祉課健康づくり係（担当　下（しも）　美穂（みほ））☎3－0511

大腸がん検診を実施します

今年度は、新たに大腸がん検診のみの日程を増やし、より受けていただきやすくなっています。この機会にぜひ受診してください。※大腸がん検診無料クーポンの有効期限は今年度中です。

対象者の方は、集団検診では今年度最後の機会となります。提携医療機関では、3月31日までにご利用ください。

【実施日】3月20日（金）
【場所】役場　健康福祉課健康づくり係
【予約】3月13日（金）までに、下記までお申し込みください。

検診名	時間	対象	料金（円）
大腸がん検診（検便提出）	8:30～12:00	検診当日満40歳以上の方	600

※70歳以上及び生活保護受給者の方は無料です。ただし、採便容器代（200円）が必要となります。

†申し込み・問い合わせ先†健康福祉課健康づくり係（担当　新谷典子（しんたにのりこ））☎3－0511

もうすぐ

阿田和保育園

市木保育所

1年生

志原保育所

今春、町内の保育所（園）を卒園する園児は６０人です。
４月から１年生です。
友だちたくさん作って、楽しく元気に小学校にいこうね！

情報コーナー

阿田和地区で下水道を使用しているみなさんへのお願い

最近、異物が下水道管へ流れ込み、管のつまりやポンプの故障原因となっています。下水道は何でも流せるものではありません。下水道を使用するみなさん一人ひとりが十分に注意して、ルールを守り、正しく使うことをお願いします。

●**下水道には以下のものは流さないようにしてください**

・**台所では**…野菜くず、種、残飯、てんぷら油など
・**トイレでは**…水に溶けない紙や紙おむつ、生理用品、雑巾、ガム、タバコの吸殻など
・**風呂、洗面所、洗濯場では**…タオル、下着、髪の毛など
・**その他**…木片、土砂、石、ビニール、廃油など

†問い合わせ先†
生活環境課上下水道係（担当　西（にし）　栄二（えいじ））
☎３－０５１３

司法書士無料法律相談会を開催します

三重県司法書士会が次のとおり無料法律相談会を開催します。

お困りごとや、聞きたいことなどを司法書士がお聞きし、アドバイスをいたしますので、お気軽に申し込んでください。

３月 12 日（木）までに事前の予約をいただくと、相談時間の予約ができ待ち時間が少なくてすみます。

また、詳しい回答がいただけますのでできるだけ予約してください。

【日時】３月 15 日（日）10：00 ～ 14：00
【会場】尾呂志公民館
【相談時間】約１時間
【募集人数】８名
※但し、募集人数を超えた場合は時間を延長して対応します。
【予約申込】
税務住民課☎３－０５１２まで、氏名、電話番号、簡単な内容等をご連絡ください。
【予約締切】
３月 12 日（木）までに申し込みしてください。
【当日受付】
時間終了までに会場にお越しください。

†問い合わせ先†
三重県司法書士会
☎０５９－２２４－５１７１

メンタルパートナー養成講座参加者を募集します

身近な方に「最近なんだか元気がない」「落ち込んでいるような感じ」等の様子が見られたとき、どのように声をかけたらいいか迷われたことはないですか？

町では心の変調の早期発見や自殺などの予防のため、地域の中で見守りの輪を広げる活動として保健師によるメンタルパートナー養成講座を開催します。

【日時】３月 23 日（月）13：30 ～ 14：30
【場所】福祉健康センター　研修室
【対象】町民の方
【定員】先着 15 名
【料金】無料
※事前に下記までお申し込みください。

†申し込み・問い合わせ先†
健康福祉課健康づくり係（担当　古根川（こねがわ）　幸（さち））
☎３－０５１１

平成 27 年度科目履修生募集の休止について

地域のみなさんに本校定時制の講座を開講し、この地域の生涯学習及び学びなおしの機会を提供することにより地域の活性化を目指して実施してまいりましたが、校内のカリキュラムを充実させるために休止することになりました。十年以上にわたり、地域のみなさんにお世話になりました。ありがとうございました。

†問い合わせ先†
木本高等学校定時制
☎０５９７－８５－６２４４

ポータルサイト「確かめよう労働条件」を開設しました！

厚生労働省は、労働条件や労務管理上の疑問点を確認するための情報を広く発信することを目的としたポータルサイト「確かめよう　労働条件」を開設しました。

このポータルサイトでは、労働時間や割増賃金等の労働条件や労務管理に関する情報をＱ＆Ａなどで広く発信していきます。また、相談窓口の紹介も行っていますのでご利用ください。

詳細は、ホームページ「三重労働局　ポータルサイト」で検索しご覧ください。

†問い合わせ先†
三重労働局労働基準部監督課
☎０５９－２２６－２１０６

■役場の開庁時間　役場の開庁時間は午前８時30分～午後５時15分です。
窓口証明業務（戸籍・住民票・印鑑証明のみ）は午後６時15分まで受付しています。

働き方を見直し、仕事と生活との調和を図りましょう！

労働者の心身の健康確保、仕事と生活の調和、女性の活躍推進等の観点から、企業において所定外労働時間の削減、年次有給休暇の取得促進など長時間労働を始めとする雇用管理を見直す「働き方改革」を進めていくことが求められます。

そこで、三重労働局では、「働き方改革推進本部」を設置しました。

これにより、所定外労働の削減、年次有給休暇の取得促進を始めとした「働き方の見直し」に向けて労使団体への協力要請、企業トップへの働きかけ等に取り組むこととしました。

詳細は、ホームページ「三重労働局　働き方改革」で検索しご覧ください。

†問い合わせ先†
三重労働局労働基準部監督課
☎０５９－２２６－２１０６

国税専門官の募集

名古屋国税局では下記のとおり国税専門官の募集をします。

【受験資格】
①昭和60年４月２日～平成６年４月１日生まれの者
②平成６年４月２日以降生まれのもので次に掲げる者
・大学を卒業した者及び平成28年３月までに卒業する見込みの者
・人事院が上記に掲げる者と同等の資格があると認める者

【申込期間】
・インターネット　４月１日（水）～13日（月）
・郵送または持参
　４月１日（水）及び４月２日（木）
※郵送の場合は４月２日（木）までの通信日付印があるもの、持参の場合は４月２日（木）17時までに提出があったものに限り受け付けます。

【試験日】
・第１次試験　６月７日（日）
・第２次試験　７月14日（火）～22日（水）までのうち、いずれか指定する日

【ＵＲＬ】http://www.nta.go.jp/nagoya

†問い合わせ先†
名古屋市国税局　人事第二課試験係
☎０５２－９５１－３５１１（内線３４５０）

ご存じですか「法テラス」

日本司法支援センター（愛称:法テラス）は、国により設置された公的な法人です。

金銭問題、離婚、相続、労働問題など法的トラブルでお困りの方、どこに相談したらいいか分からない、そんな時、一人で悩まずどうぞお気軽にご利用ください。

解決に役立つ法制度紹介や相談窓口の情報を無料でご案内しています。

また、経済的に余裕のない方が法的トラブルにあった時に、無料法律相談や必要に応じて弁護士・司法書士費用の立て替えを行っています。

†問い合わせ先†
法テラスサポートダイヤル
☎０５７０－０７８３７４
法テラス三重
☎０５０３３８３－５４７０

紀宝警察署メールボックス

新学期は誘惑がいっぱい
負けない心で新学期へのスタート！

新学期は進級、進学などで交友関係や活動範囲が広がります。

これまで経験したことのない酒やタバコ、危険ドラッグなどに興味を持ち、犯罪に手を染めたり、出会い系サイトやＳＮＳ等を利用するなどして、性的被害に遭うこともあります。

興味本位で犯罪に手を出さず、誘惑に負けない強い心で、新学期に臨みましょう。

†問い合わせ先†
紀宝警察署　☎０７３５－３３－０１１０

紀南医師会応急診療所

【診療日】３月１日（日）、８日（日）、15日（日）、21日（祝日）、22日（日）、29日（日）
【診療時間】
９：00～12：00、13：00～17：00
【場所】
熊野市社会福祉センター（ふれあいセンター）
井戸町750－１（津地方裁判所熊野支部の横）
【診療科目】内科
【電話】０５９７－８８－１００１

平成 27 年度特別支援教育支援員を募集します

【職種及び採用予定数】
・特別支援教育支援員（臨時）
予算の範囲内で任用

【受験資格】
次の要件を満たすもの
①御浜町に平成 27 年 4 月 1 日現在で在住または、在住を予定している者
②平成 27 年 4 月 1 日現在で満 20 歳以上 65 歳未満の者
③特別支援教育支援員については、学校教育及び特別支援教育等に理解・関心のある者

【試験期日】 3 月 15 日（日） 9 ：00 ～ 12：00

【試験会場】
役場 3 階　くろしおホール及び第 5 会議室

【試験内容】 作文試験 30 分、面接試験

【受験願書等の配布・受付期間】
2 月 23 日（月）～ 3 月 6 日（金）までの土、日を除く役場執務時間内
勤務条件等詳しくは下記までお問い合わせください。

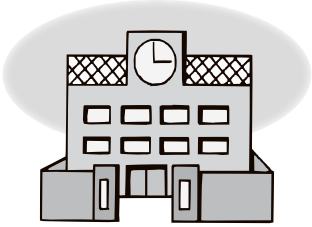

†問い合わせ先†
教育委員会学校教育係
（担当　前田幸利（まえだ ゆきとし））
☎3－0526

年金だより　離職された時は年金の手続きをお願いします

国民年金制度では、国内に居住する 20 歳以上 60 歳未満のすべての方に加入が義務付けられています。国民年金の加入種別は、下記の 3 種類があり、種別が変わったときは届出が必要です。届出を忘れると、年金を受け取れないこともあります。忘れずに手続きをお願いします。

【国民年金の加入種別】
・第 1 号被保険者…自営業者、農林漁業者、学生など
・第 2 号被保険者…厚生年金、共済年金に加入している方（会社員、公務員など）
・第 3 号被保険者…第 2 号被保険者に扶養されている配偶者

第 2 号被保険者の方が離職された場合、お住まいの市区役所・町村役場で第 1 号被保険者の資格取得手続きをして保険料を納めることになります。また、離職された方の配偶者も、第 3 号被保険者から第 1 号被保険者への変更手続きが必要になります。

【手続きに必要なもの】
・年金手帳等、基礎年金番号が確認できるもの
・離職年月日が確認できるもの（離職票、雇用保険受給資格者証など）
・認め印

※保険料を納めることが経済的に困難な方には、申請により保険料の納付が免除または猶予される制度があります（所得制限あり）。

詳しくは担当までお気軽にお問い合わせください。

†問い合わせ先†
税務住民課保険年金係（担当　今西千妃路（いまにし ちひろ））
☎3－0512

かんきつ 対策室だより

セミノール

みなさんこんにちは。３月となり、寒さの峠を越えたかのように少しずつ暖かくなってきました。

みかん畑では新芽が出るころで平成 27 年のみかん栽培が始まります。昨年は８月の記録的な日照不足や 10 月に２度の台風を受けるなど天候に悩まされた年でしたが、今年は好天に恵まれることを願います。

平成 26 年度の柑橘振興対策事業

町は高品質みかん栽培や優良品種への更新・新植を支援しています。甘いみかんを作るためのマルチ栽培へは 16.4ha 分の補助をしました。消費地では年々、甘いみかんへの要望が強くなっており、マルチ栽培は産地の大切な技術となっています。

また、優良品種導入への苗木 6,500 本、穂木 44kg分（果樹経営支援対策を除く）を補助しました。優良品種の中の「みえ紀南１号」については苗木・穂木の補助に加えて植栽面積 76ａに更新・新植の補助をしました。産地では収穫量がだんだんと減っていく老木も増えており、生産量を増やすためにも優良品種への転換は必要です。

平成 27 年度もみなさんと共に産地の発展に役立つ事業に取り組んでいきたいと思います。

	マルチ栽培	苗木・穂木	更新・新植
平成 24 年度	9.9ha	9,000 本、60kg	67a
平成 25 年度	28.1ha	6,400 本、　4kg	77a
平成 26 年度	16.4ha	6,500 本、44kg	76a

獣害を防ぎましょう

３月は中晩柑類の中でも生産量が多いセミノール、カラ等が収穫期を迎えます。残念ながら収穫を間近に控えたみかんが獣による多大な被害を受ける話をよく聞きます。町内には野生鳥獣侵入防止柵を設置して獣害を防いでいる園地がありますが、中には獣によって壊されているところもあります。今一度、防止柵を修理してみかんを守りましょう。

収穫直前には従来の電気柵等の資材に加えてビニルハウスの廃パイプや古くなったトタンなどを組み合わせて、より強固な獣害対策とすることができます。身の回りにあるものを獣害対策に利用してはいかがでしょうか。春になれば、みかんの実だけではなく新しく植えた苗木も獣の被害を受けます。獣害を防いでおいしいみかんをたくさん作りましょう。

電柵とトタンの組み合わせ

壊された防止柵

†問い合わせ先†
産業建設課柑橘対策室
（担当　瀬古勝信（せこかつのぶ））
☎３－０５１７

はじめまして

平成26年12月1日～31日届出分

阿田和

久堀　健太くん
亮さん・由香里さん

神志山

白倉　莉愛ちゃん
隼人さん・早姫子さん

山本　怜奈ちゃん
学さん・真美さん

水道の「開始」・「中止」手続きをお忘れなく

引越しなどにより水道の使用を「開始」・「中止」する場合は、事前に生活環境課へ電話などでお届けください。特に転出などでお届けがないと、水道を使用していなくても基本料金が必要となりますのでご注意ください。

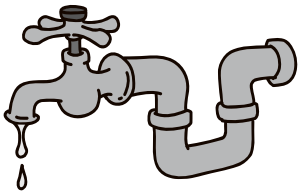

†問い合わせ先†
生活環境課上下水道係
（担当　濵地靖章）
☎３－０５１３

広報文芸

平成二十七年三月号　御浜町俳句会

松の内　老舗のおつり　新札で　前　たき子
元朝や　大きく長く　深呼吸　南　一倫
音立てて　家も事務所も　大掃除　出口　康一
初春や　鎮守の杜の　巫女の舞ふ　濱浦　清
古里の　見慣れし宮の　初詣　佐野　正巳
故郷や　でんと座った　山眠る　中村　幸子
三世代　祝ふ雑煮の　美味さかな　川端りつ子
いきいきと　生きたし残る　老いの春　須崎久美子
初御空　澄みたる声の　鳶鳴けり　浦　正枝
年頭の　夫の一言　身のしまる　榎本　楢代
若人の　襷の絆　今朝の春　西　敦子
三ケ日　明けて素顔の　巫女となり　織田　信勝
百合鴎　つかの間憩ふ　灘日和　中納　米子
さしのべし　手に消えてゆく　雪の元朝　下川　幸子
七草の　色も濃い目に　老い二人　大平　昭
待てば来る　三寒四温や　車椅子　七海　笑涙
若菜摘む　校歌の中の　山仰ぎ　上野山明子

2月1日現在の人の動き

人　口	9,202人（－6人）
男	4,305人（－6人）
女	4,897人（±0人）
世帯数	4,287戸（＋1戸）

あとがき

日中は少しずつ暖かくなってきて、だんだんと春らしくなってきました。
それに伴い、花粉情報もテレビで見かけるようになりました。また、この時期は、インフルエンザも流行していますので、みなさん体調には十分気を付けてください。

さて、今回の表紙ですが、志原保育所で行われた節分の豆まきです。
２月３日の節分の日に、町内保育所（園）で豆まきが行われました。取材した志原保育所では、園庭に鬼が現れると、豆に見立てた丸めた紙を鬼に投げ、鬼退治をしていました。
次に、鬼に対して園児が質問する時間もあり「鬼さんはどこから来たの？」「なんで角がはえてるの？」「なんで赤鬼は赤くて青鬼は青いの？」など、鬼に興味津々でした。
その後、鬼の正体を明かし、年長さんたちは勘付いている子もいましたが、年少さんは、正体が分かって安堵する子もいたり、まだ怖がっている子もいました。
笑いあり、涙ありの楽しい保育所の節分でした。

（総務課　総務係　谷合輝幸）

…ごみ関係（生活環境課　☎３－０５３１）
…健康づくり係関係（健康福祉課　☎３－０５１１）
…みはまスポーツクラブ関係（事務局　☎090－2060－3151）
※ゴルフ教室以外の屋外種目は、雨天時中止（不明な場合は、お問い合わせください。）

くらしのカレンダー③

1	日	
2	月	バレーボール教室　17:30 ～ 19:00　御浜中体育館 サッカー教室　19:00 ～ 20:30　御浜中グラウンド
3	火	金物資源、金物・プラスチックごみ収集日（阿田和・尾呂志地区） 卓球教室（中学生・一般）　19:00 ～ 21:00　阿田和中学校
4	水	ありんこ広場　9:30 ～ 11:30　福祉健康センター 貯筋体操教室　13:30 ～ 14:30　福祉健康センター ゴルフ教室　19:00 ～ 21:00　みはまＧＧ
5	木	紙、衣類等資源収集日（阿田和・尾呂志地区） 卓球教室　19:00 ～ 21:00　阿田和中学校 バレエ・エクササイズサークル　10:00 ～ 11:10　中央公民館
6	金	子どもの広場　9:00 ～ 12:00　福祉健康センター 貯筋体操教室　10:00 ～ 11:00　中央公民館 太極拳教室　19:00 ～ 20:30　志原公民館
7	土	ゴルフ教室　9:30 ～ 12:00　清掃センター
8	日	
9	月	うんどう教室(自主活動)　10:00 ～ 11:30　福祉健康センター バレーボール教室　17:30 ～ 19:00　御浜中体育館 サッカー教室　19:00 ～ 20:30　御浜中グラウンド
10	火	金物資源、金物・プラスチックごみ収集日（市木・神志山地区） 内臓脂肪すっきり教室　9:30 ～ 13:00　福祉健康センター 卓球教室（中学生・一般）　19:00 ～ 21:00　阿田和中学校
11	水	年金相談　10:00 ～ 14:00　役場１階会議室 ゴルフ教室　19:00 ～ 21:00　ダイヤモンドヒル
12	木	紙、衣類等資源収集日（市木・神志山地区） 卓球教室　19:00 ～ 21:00　阿田和中学校 バレエ・エクササイズサークル　10:00 ～ 11:10　中央公民館
13	金	子どもの広場（自主活動）　9:30 ～ 11:30　福祉健康センター ちょっと気になる子ども相談（予約制）　役場 子育て相談 9:30 ～ 11:30　福祉健康センター 太極拳教室　19:00 ～ 20:30　志原公民館
14	土	ゴルフ教室　9:30 ～ 12:00　清掃センター
15	日	資源持込日　8:00 ～ 12:00　役場
16	月	バレーボール教室　17:30 ～ 19:00　御浜中体育館
17	火	多重債務者相談（予約制）　10:00 ～ 12:00　役場１階会議室 ビン類資源・ペットボトル・トレー資源、ビン類ごみ収集日（阿田和・尾呂志地区） 卓球教室（中学生・一般）　19:00 ～ 21:00　阿田和中学校
18	水	行政・人権・心配ごと相談　9:00 ～ 12:00　役場１階会議室 ゴルフ教室　19:00 ～ 21:00　みはまＧＧ
19	木	がん予防教室　9:30 ～ 13:00　福祉健康センター 卓球教室　19:00 ～ 21:00　阿田和中学校 サッカー教室　19:00 ～ 20:30　御浜中グラウンド バレエ・エクササイズサークル　10:00 ～ 11:10　中央公民館
20	金	子どもの広場（自主活動）　9:30 ～ 11:30　福祉健康センター 大腸がん検診（予約制）　役場 太極拳教室　19:00 ～ 20:30　志原公民館
21	土	春分の日 ゴルフ教室　9:30 ～ 12:00　清掃センター
22	日	資源持込日　8:00 ～ 12:00　リサイクルセンター
23	月	バレーボール教室　17:30 ～ 19:00　御浜中体育館 サッカー教室　19:00 ～ 20:30　御浜中グラウンド
24	火	ビン類資源・ペットボトル・トレー資源、ビン類ごみ収集日（市木・神志山地区） 卓球教室（中学生・一般）　19:00 ～ 21:00　阿田和中学校
25	水	ゴルフ教室　19:00 ～ 21:00　ダイヤモンドヒル
26	木	４か月児･10 か月児健診（個別通知）　熊野市保健福祉センター 卓球教室　19:00 ～ 21:00　阿田和中学校 バレエ・エクササイズサークル　10:00 ～ 11:10　中央公民館
27	金	子どもの広場（自主活動）　9:30 ～ 11:30　福祉健康センター 太極拳教室　19:00 ～ 20:30　志原公民館
28	土	ゴルフ教室　9:30 ～ 12:00　清掃センター
29	日	粗大ごみ収集日　7:00 ～ 15:00
30	月	バレーボール教室　17:30 ～ 19:00　御浜中体育館 サッカー教室　19:00 ～ 20:30　御浜中グラウンド
31	火	卓球教室（中学生・一般）　19:00 ～ 21:00　阿田和中学校

３月の納税期限

●国民健康保険税　第９期
●後期高齢者医療保険料　第９期

納期限　３月 31 日（火）

※納税は便利で確実な口座振替をどうぞご利用ください。

広報 みはま 2015.3. No.551

みて見てみはま

※総務課では、御浜町のイベントや風景などの写真の提供を受け付けています。
詳しくは総務課広報担当まで。

御浜中が全国中学選抜卓球大会に出場 !!

伊勢市で開催された全国中学選抜卓球大会三重県予選で、御浜中学校卓球部が男女団体優勝という快挙を果たしました。

３月 28 日に埼玉県所沢市で開幕する「第十六回全国中学選抜卓球大会」に三重県代表として出場することになりました。

男子キャプテンの岡田将樹（おかだまさき）さんは「全国大会では予選リーグを一位で突破したい。」、女子キャプテンの奥田（おくだ）わかなさんは「念願の全国大会に出場することができた。全国では一つ一つの試合でベストを尽くしたい。」と決意を述べました。

御浜中卓球部の選手ら

大きく育てと願いを込めて植樹

２／15（日） 七里御浜Ｇ・Ｇ作戦

阿田和山地の七里御浜海岸で松苗の植樹が実施されました。

Ｇ･Ｇとは、グリーン（緑）･グロー（育てる）の意味で、熊野市、御浜町、紀宝町などでつくる「七里御浜の松林を守る協議会」が減少する松林を再生しようと平成５年から始め、今回が 19 回目の実施です。

御浜町の植樹には約 50 人の参加者が、スコップで穴を掘り、クロマツの苗 50 本を植えました。

講演する城先生

２／８（日） ごみ減量化研修会

阿田和公民館でごみ減量化研修会が開催されました。

講師に理学博士の城雄二（しろゆうじ）先生を招き「草木だけでおいしく元気な野菜栽培」をテーマに講演が行われました。

約 100 人の参加者は、庭木の剪定枝や草を利用し楽しく野菜づくりを行う炭素循環農法を学び、ごみ減量化の推進に理解を深めていました。

発行／御浜町役場
編集／総務課総務係
（平成27年３月１日発行）

〒519-5292 三重県南牟婁郡御浜町大字阿田和6120-1
TEL 05979 ③ 0505 FAX ② 3502
ホームページアドレス http://www.town.mihama.mie.jp/